

Alcol e guida

Nei paesi che sorvegliano il fenomeno della guida sotto l'effetto dell'alcol, in media circa uno su cinque dei conducenti, deceduti a seguito di un incidente stradale, ha una concentrazione di alcol nel sangue, misurato in termini di concentrazione ematica di alcol (BAC: *Blood Alcohol Concentration*) superiore al limite legale, che in Italia, come nella maggioranza degli altri paesi, è pari a 0,5 grammi per litro. Passi rileva i dati relativi alla frequenza di guida sotto l'effetto dell'alcol riferiti dagli intervistati che hanno viaggiato in auto/moto, nei 30 giorni precedenti all'intervista, sia come conducenti sia come persone trasportate.

Quante persone guidano sotto l'effetto dell'alcol?

Alcol e guida – ASL BN - PASSI 2012-15 (n=414)* (n=941)**

	% (IC95%)
Guida sotto l'effetto dell'alcol*	8 (5,37-11,28)
Trasportato da un conducente sotto effetto dell'alcol**	4 (2,7- 5,3)

* percentuale di persone che dichiarano di aver guidato un'auto o una moto, negli ultimi 30 giorni, entro un'ora dall'aver bevuto 2 o più unità di bevande alcoliche (su tutti quelli che, negli ultimi 30 giorni, hanno bevuto almeno un'unità alcolica e hanno guidato)

** percentuale di persone che dichiarano di aver viaggiato come passeggeri di veicoli guidati da persona che ha consumato 2 o più unità alcoliche entro un'ora prima di mettersi alla guida (su tutti quelli che hanno viaggiato come passeggeri negli ultimi 30 giorni).

Nel periodo 2008-11, nella ASL BN l'8% degli intervistati ha dichiarato di aver guidato un'auto o una moto, negli ultimi 30 giorni, entro un'ora dall'aver bevuto 2 o più unità di bevande alcoliche. Il 4% ha dichiarato di essere stato trasportato da un conducente sotto l'effetto dell'alcol.

Guida sotto l'effetto dell'alcol
Prevalenze per caratteristiche socio-demografiche
ASL BN 2012-15

- L'abitudine a guidare sotto l'effetto dell'alcol è decisamente più frequente negli uomini che nelle donne
- Piccole differenze si rilevano anche per età, istruzione e difficoltà economiche

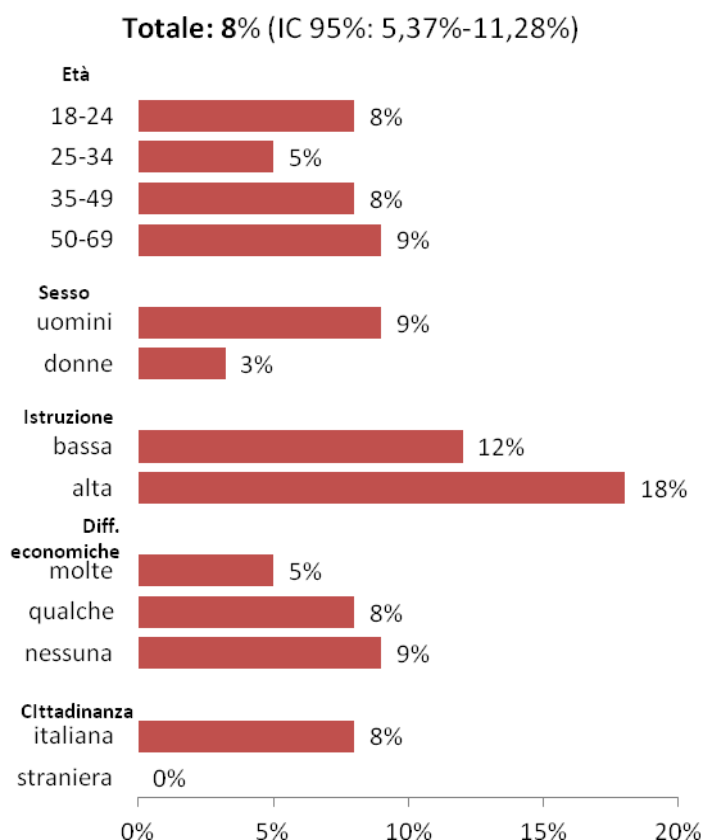

Guida sotto l'effetto dell'alcol

Prevalenze per regione di residenza - Pool di ASL 2012-15
Totale: 8% (IC95%: 7,8%-8,3%)

Guida sotto effetto alcol per regione di residenza

Passi 2012-2015



- peggiore del valore nazionale
- simile al valore nazionale
- migliore del valore nazionale

Sorveglianza Passi

- Nella regione Campania nel periodo 2012-15, la percentuale di intervistati che guidano sotto l'effetto dell'alcol è del 6%, mentre nel pool di ASL è del 10%.
- Si osservano differenze statisticamente significative nel confronto interregionale, con percentuali che variano dal 5% della Basilicata al 16% del Molise.

Analisi di trend sul pool di ASL

- Osservando il fenomeno analizzato per mese nel periodo 2012-15, a livello di pool di Asl omogeneo, si nota un decremento significativo, con stagionalità. Si passa in media dal 12% al 7%. Stratificando per macroarea, sia il decremento significativo che la stagionalità si confermano in tutte e tre la macro-aree: Nord (passando in media dal 13% al 7%), Centro (dal 13% al 7%) e Sud (dal 9% a 5%).

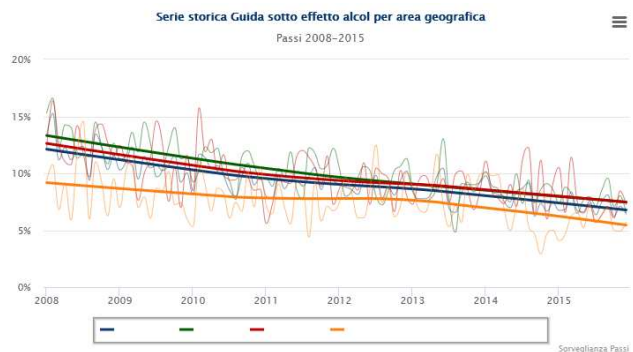

Guida sotto l'effetto dell'alcol nei più giovani

Alcol e guida nei giovani – ASL BN - PASSI 2012-15 (n=53)

Guida sotto l'effetto dell'alcol	% (IC95%)
nei 18-25enni*	8 (3%-22%)

* percentuale di persone che dichiarano di aver guidato un'auto o una moto, negli ultimi 30 giorni, entro un'ora dall'aver bevuto 2 o più unità di bevande alcoliche (su tutti quelli che, negli ultimi 30 giorni, hanno bevuto almeno un'unità alcolica e hanno guidato)

Per quanto riguarda il consumo di alcol prima di mettersi alla guida, la popolazione di giovani di 18-25 anni merita di essere monitorata con attenzione, poiché, a parità di alcolemia (anche se non supera la soglia legale), è esposta ad un rischio maggiore di incidenti.

Tra i giovani di 18-25 anni, intervistati nel quadriennio 2012-2015, L'8% dichiara di aver guidato sotto l'effetto dell'alcol. Anche se il valore è poco differente dalla media relativa a tutte le età, il rischio di incidenti associato a questo comportamento è decisamente più alto.

I controlli delle Forze dell'Ordine (2010-15)

Controlli delle forze dell'ordine – ASL BN - PASSI 2012-15 (n=888)

	% (IC95%)
Fermato dalle forze dell'ordine per un controllo*	42 (39%-45%)

*intervistati che hanno dichiarato di aver subito, negli ultimi 12 mesi, un controllo da parte delle forze dell'ordine (su quelli che hanno guidato un'auto o una moto nello stesso periodo)

- Nel periodo 2010-15, nella ASL BN il 42% degli intervistati è stato sottoposto a un controllo da parte delle Forze dell'Ordine.
- Tra le persone fermate, il controllo è avvenuto in media più di due volte negli ultimi 12 mesi.

Fermato dalle forze dell'ordine per un controllo

Prevalenze per regione di residenza - Pool di ASL 2010-15

Totale: 32% (IC95%: 31,9%-32,5%)



- A livello regionale, nel periodo 2010-15, la percentuale di intervistati che riferiscono di aver avuto un controllo da parte delle Forze dell'Ordine negli ultimi 12 mesi è del 26%, mentre nel Pool di ASL questa percentuale nello stesso periodo è del 32%.

Analisi di trend sul pool di ASL

- Osservando il fenomeno, analizzato per mese, nel periodo 2010-15, si nota una riduzione della percentuale di controlli per il pool di Asl, e, stratificando per macroarea, per il Nord e il Centro Italia mentre per il Sud i dati sono gli stessi nell'arco temporale analizzato.

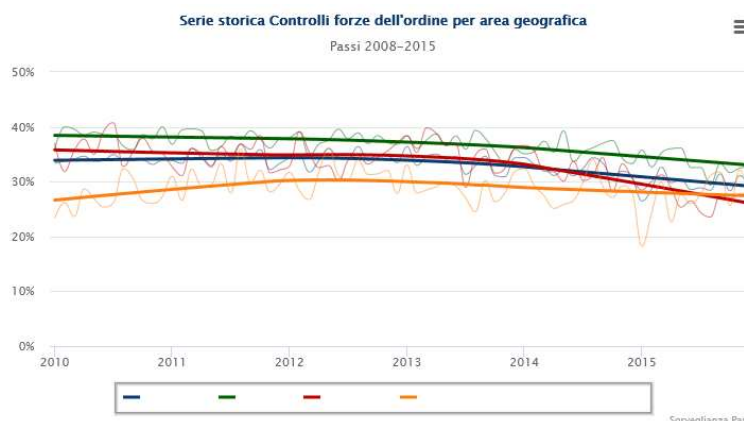

Controlli delle forze dell'ordine – ASL BN - PASSI 2012-15 (n=381)

	% (IC95%)
Effettuato l'etilotest*	10 (7,3-14,3)

* percentuale calcolata su chi ha riferito di essere stato fermato per un controllo dalle forze dell'ordine

- Il 10% dei fermati ha riferito che il guidatore è stato sottoposto anche all'etilotest.
- Nel 2012-15, a livello regionale la percentuale di intervistati, tra quelli fermati dalle forze dell'ordine, che riferiscono che il guidatore è stato sottoposto all'etilotest è del 5%, mentre nel Pool di ASL questa percentuale per lo stesso periodo temporale è del 9%.

Etilotest effettuato al guidatore
Prevalenze per regione di residenza - Pool di ASL 2012-15
Totale: 11,1% (IC95%: 9,1%-9,7%)

Controlli con etilotest per regione di residenza

Passi 2012-2015



- peggiore del valore nazionale
- simile al valore nazionale
- migliore del valore nazionale

Sorveglianza Passi

In Lombardia, Sardegna, Basilicata e Calabria non tutte le ASL hanno partecipato alla rilevazione

Analisi di trend sul pool di ASL

- Nella valutazione annuale del fenomeno nel periodo 2008-15, si osserva una riduzione della percentuale di persone che hanno guidato sotto l'effetto dell'alcol nel pool di ASL e in tutte le macroaree

Serie storica Guida sotto effetto alcol per area geografica

Passi 2008-2015

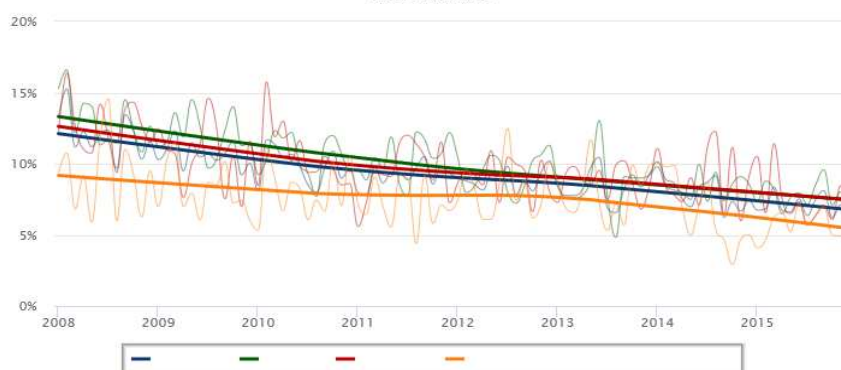

Sorveglianza Passi

Conclusioni

Nell'ASL BN, una minoranza, piccola ma consistente (l'8% dei guidatori non astemi), ha dichiarato di guidare anche quando è sotto l'effetto dell'alcol, facendo correre seri rischi a sé e agli altri.

I [controlli sistematici](#) con etilotest sono uno strumento di provata efficacia per la riduzione della mortalità dovuta agli incidenti stradali, ma risultano ancora poco diffusi: rimane pertanto ampio il margine di miglioramento nelle pratiche di prevenzione e di contrasto.

Sebbene i comportamenti individuali rappresentino fattori di primaria importanza, per migliorare la sicurezza stradale, sono indispensabili anche interventi strutturali e ambientali.